ПРОЛЕТАРИИ ВСЕХ СТРАН, СОЕДИНЯЙТЕСЬ!

Энергостроитель

Орган парткома, постройкома профсоюза, комитета ВЛКСМ и управления строительства Рефтинской ГРЭС

Год издания 10-й № 22 (459) | ПЯТНИЦА, 4 июня 1976 года | Цена 1 коп.

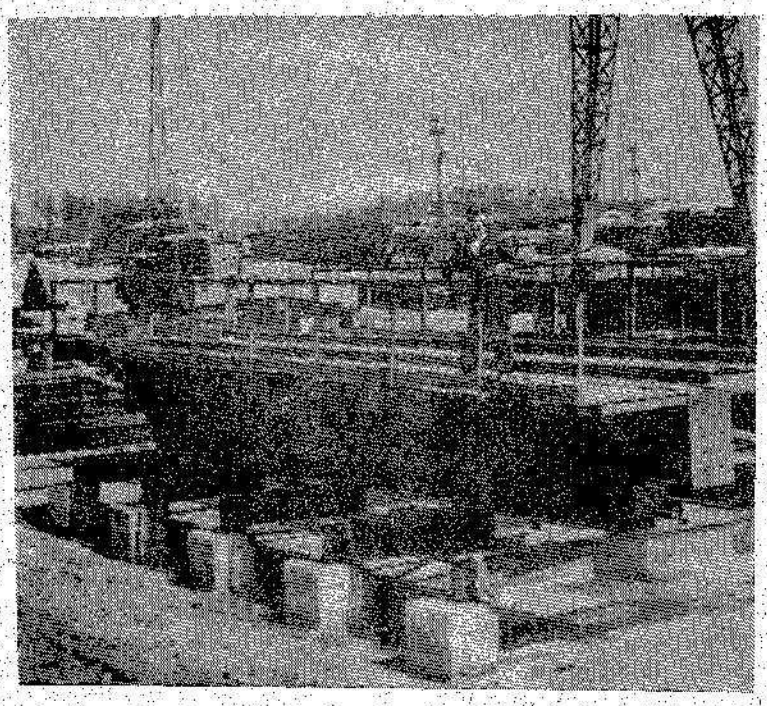

На сборочной площадке Спецмонтажа в основном закончено устройство стендов для укрупнительной сборки конструкций.

НА СНИМКЕ: идет укрупнительная сборка подкрановых путей БК-1000.

Фото М. Белоносова.

Все силы — на подготовку к монтажу главного корпуса

Приближается начало монтажа главного корпуса. В эти дни на участке УСЭМ состоялось открытое партийное собрание, где шел разговор о подготовке к монтажным работам.

Куда принимать конструкции?

Нас, спецмонтажников, особенно беспокоят дела на сборочной площадке. Участок в основном готов принять конструкции и смонтирован новый козловой кран, проложены подкрановые пути, изготовлены стенды.

Но куда складировать поступающие конструкции? Об этом нужно серьезно спросить наших смежников — участок УЭСМ во главе с В. П. Нифонтовым. Уже прошли все сроки, а новой сборочной площадки и железнодорожных путей к ней до сих пор нет. А ведь здесь предстоит еще нашему участку выполнить свои работы по устройству путей и монтажу третьего крана грузоподъемностью 50 тонн.

На сборочной площадке значительно увеличится потребление электроэнергии. Учитывая это, электроцеху управления строительства необходимо осмотреть имеющиеся трансформаторные пункты и ЛЭП и принять необходимые меры к увеличению их мощности. Нужно также выполнить наружное освещение площадки.

Все эти вопросы, которые волнуют сегодня наш коллектив, поднимались на партийном собрании. Они требуют безотлагательного решения.

В. ОВЧИННИКОВ,
член рабкоровского поста участка УСЭМ.

Фронт работ открылся, но...

Закончено бетонирование фундаментов мельниц седьмого котла. Наша бригада уложила на этом объекте 1200 кубометров бетона. Открылся широкий фронт для обратной засыпки зольного пола.

Но производить ее в полную силу мы не можем, нет плит подпорной стенки. Сдерживает и то, что щебень поставляется с перебоями. Подвозит его одна машина, и ее строителям приходится подолгу ждать.

Сейчас, когда дорога каждая минута рабочего времени, такая неорганизованность недопустима.

В. АВДЮКОВ,
бригадир плотников-бетонщиков 1-го участка.

Тревога!

2 июня бригада М. В. Егупова, работающая на покраске котла № 6 подрядным методом, вынуждена была приостановить работу из-за отсутствия алюминиевой пудры и растворителя.

Если в течение двух-трех дней эти материалы не будут поставлены, могут остановиться и другие бригады, также ведущие алюминиевую покраску.

Тов. Кропачев, примите срочные меры по обеспечению отделочников 3-го участка необходимыми материалами.

И. ДОЛГОВ,
руководитель поста народного контроля 3-го участка.

Иван Васильевич Горин работает электросварщиком на первом участке. Он устанавливает закладные детали в строительных конструкциях, занимается устройством временного отопления, паропрогрева.

Любое порученное дело Иван Васильевич выполняет на совесть, с хорошим качеством.

Фото М. Белоносова.

ПО ЛИЦЕВЫМ СЧЕТАМ

Набирает силу соревнование за богатые лицевые счета экономии на Рефтинской ГРЭС. Инициаторы его по предприятию и министерству — машинисты блоков котлотурбинного цеха. В цехе открыто 54 лицевых счета. Экономия подсчитывается ежемесячно в тоннах условного топлива. Всего КТЦ за четыре месяца сэкономил 1906 тонн условного топлива. Самые богатые лицевые счета у машинистов блоков Г. Е. Максимова, В. А. Попова, П. С. Брылякова и А. К. Мюллекера.

В топливно-транспортном цехе открыли лицевые счета коллективы четырех вахт и 16 человек ремонтного персонала.

Интересно сравнить результаты за первый квартал и за апрель. Самый богатый лицевой счет в первом квартале — 984 рубля — был у вахты № 2 (начальник смены Д. М. Мазитов). А за один апрель вахта № 3 (начальник смены Н. П. Милочкин) записала на свой счет 524 рубля. На счету сварщика И. Е. Амосова за апрель 18 рублей экономии, тогда как за весь первый квартал самый богатый лицевой счет составил 16 рублей.

Это можно объяснить тем, что сейчас очень вырос интерес к лицевым счетам. Стараясь сократить трудозатраты, транспортники увеличивают производительность труда.

В скором времени будут открыты бригадные лицевые счета в электроцехе, ЦТАИ, РСЦ и индивидуальные в гараже и теплице.

И. ШИНКАРЕНКО,
председатель завкома.

● В парткоме стройки

Июнь — решающий месяц

В этом месяце намечается начать монтаж главного корпуса под первый пятисоттысячный блок. Готов ли коллектив УСЭМ к этой ответственной работе, когда думают строители сдать ячейку 7-го блока? Эти вопросы обсуждались на заседании партийного комитета стройки.

Из доклада начальника УСЭМ А. П. Редюгина и из выступлений присутствующих на заседании было ясно, что подготовка к монтажу главного корпуса ведется еще слабо. Не изготовлены монтажные приспособления, так как участок не обеспечен металлом, не готова к приему конструкций сборочная площадка. Для подачи конструкций на монтаж нужны железнодорожные пути, а к их строительству Строймеханизация еще не приступила. Инженерная подготовка до сих пор не начата — проектная организация не выдала ни одной технологической карты. Не решается вопрос с кадрами рабочих и ИТР, со снабжением участка материалами.

Медленно готовится фронт работ спецмонтажникам. На сооружении фундаментов ячейки седьмого блока много организационных неувязок: то нет щебня, то пиломатериала, то бездействует кран. Но самый большой вопрос у строителей — нехватка рабочей силы. Бригады на первом участке малочисленны, не в силах охватить весь объем работ.

В своем постановлении партком обязал руководителей строительства тт. Кувшинова и Емельянова обеспечить сдачу фундаментов ячейки седьмого блока по пятую ось с зольным полом до 25 июня.

Участку УЭСМ (тт. Нифонтов и Шеметьев) предложено до 15 июня закончить устройство сборочной площадки Спецмонтажа, до 25 июня — железнодорожных путей для подачи конструкций в котельное отделение.

От руководителей УСЭМ тт. Редюгина и Мокосва партком потребовал принять меры по обеспечению участка необходимыми инструментами, сварочным оборудованием и грузозахватными приспособлениями.

В адрес секретарей партийных организаций УСЭМ и первого участка члены парткома записали: провести открытые партсобрания с целью мобилизации коллектива на выполнение задач по подготовке к монтажу главного корпуса, шире использовать действенную наглядную агитацию.

● ИЗ ОПЫТА ПРОФСОЮЗНОЙ РАБОТЫ

Главное направление

Профсоюзный комитет котельного цеха УЭМ в составе 9 человек под руководством А. Ф. Скопова действует с сентября прошлого года. Основным направлением своей работы цехком считает организацию соцсоревнования.

Соревнование организовано и между бригадами, и индивидуальное. В прошлом году пять бригад цеха добились высокого звания «Коллектив коммунистического труда», а алтунинцы сейчас именуются «Бригада имени XXV съезда КПСС». 61 рабочему было присвоено или подтверждено звание «Ударник коммунистического труда».

Нынче в соревновании участвуют 14 бригад, 158 рабочих из 164. Между бригадами заключены договоры. Итоги подводятся ежемесячно, сначала в профгруппах, затем на совместном заседании цехкома и администрации.

По итогам соревнования за месяц бригаде-победительнице вручается переходящий вымпел, на доске показателей против нее появляется красная звездочка. Лучшие по профессии заносятся на цеховую доску Почета.

Большое значение в котельном цехе придается гласности соцсоревнования. Оформлены красный уголок, доска показателей, профсоюзный уголок, стенд «Лучшие люди цеха». Ежемесячно выпускается стенгазета «Котельщик», где отражается ход соревнования, поднимаются вопросы трудовой дисциплины, производственные темы.

В своей работе цехком опирается на профгруппы. На заседаниях заслушиваются вопросы о их деятельности, при подведении итогов соревнования проверяются дневники профгрупп. Лучшими в цехе по праву считаются профгруппы бригад И. В. Костенко и А. Д. Сухапова (групорги А. С. Мартынов и В. А. Суханов).

Организационная работа в цехкоме налажена четко. Составляется план работы, избраны и действуют комиссии, ежемесячно проводятся профсоюзные собрания. Цехком собирается дважды в месяц. На заседаниях начальник цеха докладывает об итогах работы, говорит о задачах на следующий месяц. Разбираются вопросы о ходе социалистического соревнования, о трудовой дисциплине.

Котельщики создают нетерпимое отношение к прогульщикам, нарушителям производственной дисциплины. Их заслушивают на общих собраниях бригады и на заседаниях цехового комитета. Так, например, в бригаде С. А. Крылова рабочие серьезно поговорили с И. М. Климушиным. Сейчас у него нет нарушений.

Много занимаются в котельном цехе наставничеством. К 22 молодым рабочим, вчерашним школьникам и выпускникам ГПТУ, прикреплены старшие товарищи, наставники.

Думаю, что опыт работы профсоюзной организации котельного цеха заслуживает внимания, у нее могут поучиться и другие цеховые комитеты.

Ф. ЛОРИЯ,
председатель постройкома УЭМ.

Советы и жизнь

ВСТРЕЧИ С ИЗБИРАТЕЛЯМИ

Недавно по инициативе Асбестовского горисполкома у нас прошел «Единый день избирателя». Эта новая форма отчетов депутатов перед избирателями оправдывает себя. Цель мероприятия — получить информацию об общественном мнении, о потребностях населения, о том, что волнует людей.

Перед «Днем избирателя» большую подготовительную работу провели исполком поссовета и ЖКО. Особенно постарались воспитатель ЖКО О. Д. Юшкова, техники-смотрители Т. А. Сиротина, Т. Г. Коржова, В. Н. Петрова. В их домоуправлениях отчеты депутатов проведены наиболее организованно.

Да и во всем поселке встречи избирателей с депутатами прошли хорошо. Силами учащихся школы № 17, СПТУ, музыкальной школы на агитплощадках были даны концерты.

Из 75 депутатов отчитывалось 72. Трое не встретились с избирателями по уважительной причине. Их отчет перенесен на другое число.

Подводя итоги «Единого дня избирателя», можно сказать, что чувствуется заинтересованность каждого жителя в улучшении жизни и быта нашего поселка.

Во время отчетов депутатов было высказано много устных предложений по улучшению коммунального и медицинского обслуживания, торговли, наведению общественного порядка в поселке и многое другое.

Сейчас все протоколы собраний обрабатываются исполкомом, готовятся мероприятия по реализации предложений. Некоторые из них, требующие больших капитальных затрат, будут учтены при утверждении новых планов, особенно это касается благоустройства и строительства.

Т. УДИНЦЕВА,
секретарь исполкома поссовета.

● ЧИТАТЕЛИ СООБЩАЮТ

Диплом — тепличницам

За освоение новой технологии выращивания огурцов и достижение высоких урожаев группа работниц теплично-парникового хозяйства Рефтинской ГРЭС удостоена дипломов первой степени. Среди награжденных М. С. Нечаева, В. Ф. Цокот, В. М. Серебро, Л. М. Александрова. Они получили по 38-43 килограмма огурцов с квадратного метра. Такой же диплом вручен и агроному теплично-парникового хозяйства Г. Н. Шилохвостовой.

А. АЛЕКСАНДРОВ,
зам. директора ГРЭС.

Интересная лекция

Во Дворце культуры собрались трудящиеся нашего поселка, чтобы послушать лекцию о международном положении. Ее читал старший референт областного общества «Знание» Александр Александрович Наколюшкин.

Он рассказал о развитии народного хозяйства СССР и международной деятельности КПСС. Рефтинцы узнали много нового, особенно об отношениях СССР с такими странами, как Англия, Италия, Греция, Португалия.

Заинтересовал присутствующих рассказ о дальнейшей программе борьбы за мир, которую неуклонно выполняет наша страна.

Очень содержательная, интересная была лекция.

В. ЗАРЕЧНЕВ,
рабкор.

Руководители вышли в рейд

Регулярно, раз в месяц, общественность поселка проводит рейды с целью предупреждения правонарушений.

В прошлую пятницу вышло в рейд 40 человек: партийные секретари, руководители участков стройки, профсоюзных организаций, председатели товарищеских судов.

Разделившись на группы, участники рейда проверили порядок в поселке, во всех общежитиях. Они посетили квартиры, хозяева которых систематически пьянствуют, скандалят. Особое внимание было уделено подросткам, состоящим на учете в детской комнате милиции.

А. КРОТКИХ,
рабкор.

Пятая четверть

Закончен учебный год. 753 ученика первых-седьмых и девятых классов школы № 15 (из 757) переведены в следующий класс, 17 из них окончили учебный год только на «отлично» и 333 с оценками «4» и «5». У выпускников впереди еще трудная пора — экзамены.

Но с окончанием учебного года жизнь в школе не замирает, а начинается пятая четверть, четверть отдыха и труда.

Юноши и девушки девятых классов проходят практику в спортивно-трудовом лагере, для учащихся среднего звена организуются два лагеря — лагерь труда и отдыха и юнатский. К услугам ребят начальных классов — детские площадки под названием «Солнышко».

В начале июля активисты школы выедут в столицу нашей Родины — Москву по десятидневной туристической путевке.

Р. ХОРЬКОВА,
завуч школы № 15.

В добрый путь!

«Наступает расставание, скоро в школу мы пойдем», — доносятся из зала звонкие ребячьи голоса. Последний праздник в детском саду. Впереди — школа.

Неузнаваемы сегодня наши выпускники: торжественные лица, особое внимание к старшим — воспитателям и няням, поварам и медицинским работникам. Им говорят ребята слова благодарности за заботу, за вкусные обеды.

Нам же хочется сказать хорошие слова о родителях наших воспитанников. Они — желанные гости на выпускном празднике. Мамы и папы не только занимались воспитанием детей в семье. Многие из них с большой охотой помогали воспитателям в оформлении игр, зимних участков для ребят, групповых комнат. Большое спасибо родителям Лариным, Некрасовым, Н. П. Сосинович, Т. Н. Малковой, М. И. Каратаевой, Н. Я. Деркачу, И. М. Аймашеву, Н. В. Позенко.

Праздник продолжается. Торжественно звучит музыка. На память о детском саде воспитатели вручают своим питомцам «паспорта» — первые путевки в большую жизнь.

Т. НЕУСТРОЕВА, Л. СИЛКИНА, воспитатели детского комбината № 20.

● ПРАВОФЛАНГОВЫЕ ПЯТИЛЕТКИ

БЕССМЕННЫЙ БРИГАДИР

С радостью узнал наш коллектив, что бригадир слесарей-сантехников И. Е. Егупов за успешное выполнение заданий девятой пятилетки награжден медалью «За трудовое отличие».

Ивана Егоровича знают многие, он монтирует системы отопления, водопровода, канализации в зданиях поселка.

Если еще недавно узлы бригада собирала на месте, то сейчас они поступают в виде заготовок. Это ускоряет ход монтажа. Но иногда узлы приходится переделывать. Тут уж Ивана Егоровича учить не надо, опыт сборки и монтажа сантехнических систем у него большой.

Вот уже двадцать лет И. Е. Егупов руководит бригадой слесарей-сантехников. Решительный, смекалистый, он быстро ориентируется в обстановке. Приведу такой пример. В музыкальной школе сантехники монтировали систему отопления, по проекту она должна проходить в конструкциях пола. Посоветовавшись с руководителями и членами бригады, Иван Егорович изменил схему, трубы были проложены в подвале. Работы больше, зато повысилась надежность системы.

Товарищи по работе уважают своего бригадира, прислушиваются к его словам. Недавно сантехники закончили капитальный ремонт отопления и канализации в детском комбинате № 11. Работать приходилось в трудных условиях, рядом детишки, и Иван Егорович предложил выйти на работу в субботний день. Бригада его поддержала.

Много молодежи прошло через руки И. Е. Егупова. Молодые рабочие В. Волков, В. Змеев и другие, теперь уже сами неплохие специалисты, добрыми словами вспоминают о своем первом учителе.

Иван Егорович — скромный человек. О себе, своей работе и тем более своих увлечениях он говорит очень скупо. А оказывается этот человек, всю жизнь связанный с железом, трубами, очень любит животных. Дома у него есть свой живой уголок. В аквариуме можно увидеть большое разнообразие рыб, в клетке порхают маленькие попугайчики. В квартире у Егуповых много цветов. Чувствуется, что здесь любят природу, учат этому и своих детей.

Вот таков он, наш товарищ по работе, знающий свое дело бригадир, хороший, душевный человек.

Л. СОРОКИНА,
нормировщик Сантехмонтажа,
рабкор.

НА СНИМКЕ: **Иван Егорович ЕГУПОВ.** Фото **М. Белоносова.**

Летний отдых.

Многих рефтинцев волнует вопрос, как будет организован отдых трудящихся поселка летом.

— Отлично, — считает председатель завкома электростанции И. А. Шинкаренко. — Уже сейчас организован прокат лодок, действует спасательная служба. К летнему сезону будет приведен в порядок пляж.

Особое внимание уделяет профсоюз отдыху детей в дни летних каникул. 420 школьников закалятся, наберутся сил и здоровья в пионерских лагерях Свердловской области и 400 — в дневных лагерях-площадках при школах № 15 и 17. Для старшеклассников организуются туристические поездки. А в июле в нашем профилактории будет впервые отдыхать и лечиться группа ребят из 50 человек.

Составлен обширный план мероприятий. В него включены летняя спартакиада, массовые гулянья в День советской молодежи, в День здоровья. Праздник Нептуна будет проведен в День Военно-Морского Флота. Торжественным вечером спортсменов закроется летняя спартакиада.

Запланированы также работа агитплощадок, двухдневные туристические походы для трудящихся, художественное обслуживание в дни массовых гуляний.

Хороший план и у объединенного постройкома. Там, например, записаны организация и проведение спортивных соревнований среди коллективов строителей и монтажников, спортивных праздников, посвященных Дню молодежи и Дню физкультурника. Но вызывает сомнение, что все это будет: на стройке нет физрука.

Чья это забота?

Коллективные выезды рефтинцев в лес тоже остаются под сомнением — разрешит ли пожарная инспекция. Значит, главное место проведения выходных дней, всех массовых гуляний — база отдыха. Готова ли она? Вот что сказал об этом председатель поссовета В. Ф. Делик:

— В апреле в поселковом Совете собирались все руководители стройки, субподрядных организаций и электростанции. Закрепили за всеми оборудование базы отдыха. Есть отличный макет, но дело дальше макета не пошло.

11 мая исполком поссовета указал руководителям конкретные сроки изготовления оборудования для базы отдыха. Так, участок УСЭМ (начальник А. П. Редюгин) должен был до 20 мая проложить постоянный водопровод, УЭСМ (начальник В. П. Нифонтов) — до 30 мая выполнить планировку и отсыпку пляжа, дороги и стоянки для автомашин.

Тот же срок давался и для того, чтобы отремонтировать киоски (ответственные зам. директора ГРЭС В. Ф. Восходов и зам. начальника строительства И. Я. Полуяхтов). До 30 мая УЭМу (начальник Ю. Т. Скоробогатов) нужно было изготовить все конструкции для малых архитектурных форм и четыре металлических раздевалки, а ЭУМу (начальник Н. С. Хилькович) — выполнить освещение.

Коллектив ЦПР, руководимый И. Н. Козиковым, обязан был до 7 июня изготовить и установить детские качели, катушки, металлические каркасы для теневых грибков, песочницы, оборудовать детскую игровую площадку и две волейбольных.

Многое решалось на том заседании 19 мая руководителей вновь собирали в поселковом Совете. Но дело с места не сдвинулось, стоит оно и до сих пор, хотя уже началось лето. А между руководителями идет препирательство: тов. Нифонтов не хочет делать, так как тов. Александров не хочет платить и т. д.

Хорошая база отдыха для рефтинцев существует пока на бумаге. Хотелось бы спросить руководителей, почему у них слова расходятся с делом.

Д. ОВЧИННИКОВА,
рабкор.

НАМ ОТВЕЧАЮТ

«ВРЕМЯ ТОРОПИТ»

В заметке под таким названием, опубликованной 21 мая 1976 года, говорилось о том, что сдерживает ход работ на седьмом блоке.

Газете отвечает зам. начальника строительства А. С. ЕМЕЛЬЯНОВ.

— Подтоварник и обрезная доска участку № 1 выданы, бетон выделяется полностью, щебень есть на складе.

Редактор В. В. ТЕТЕРМАН.

Регистрация и техосмотр плавучих средств проводятся каждый четверг с 12 до 16 часов, в воскресенье — с 10 до 16 часов на лодочной станции «Отдых».

Адрес редакции: управление строительства, тел. 3-81, 3-93. Асбестовская типография. Заказ 3027, тираж 850, объем 1/2 п. л.