ЗАВТРА—ПРАЗДНИК ПОБЕДЫ

ПРОЛЕТАРИИ ВСЕХ СТРАН, СОЕДИНЯЙТЕСЬ!

Энергостроитель

Орган парткома, объединенного профкома, комитета ВЛКСМ и администрации управления строительства Рефтинской ГРЭС

Год издания 19-й
№ 19 (970)

ЧЕТВЕРГ, 8 мая 1986 года

Цена 1 коп.

Подвиг великого народа

9 мая все прогрессивное человечество торжественно празднует День Победы над фашистской Германией и ее союзниками. В сражениях Великой Отечественной войны решалась судьба не только Советского Союза, но и всей Европы, всего мира. Никогда не померкнет в памяти человечества подвиг советского народа и его вооруженных сил, вставших несокрушимой преградой на пути немецко-фашистских интервентов. Народы земного шара отдают дань уважения мужеству и самоотверженности советских воинов, которые не щадя жизни сражались с фашизмом во имя прочного, надежного мира и жизни на Земле.

Победа в Великой Отечественной войне была достигнута и в результате самоотверженного труда миллионов советских людей в тылу. В победоносном окончании войны большую роль сыграли труженики Урала. Золотыми буквами вписаны в историю трудовые подвиги уральцев в годы войны. Урал давал стране до 40 процентов всей продукции военной промышленности.

В этом году советские люди встречают праздник Победы в обстановке большого патриотического подъема, вызванного решениями XXVII съезда КПСС, успехами в развитии народного хозяйства. Усилия нашей партии и Советского государства, направленные на твердое и целеустремленное проведение курса на устранение ядерной угрозы, на развитие международных отношений в духе мирного сосуществования и разрядки, горячо поддерживают советские люди, наши друзья и союзники, с надеждой воспринимают все народы планеты.

ДЕТИ ВОЙНЫ

Весна сорок пятого года...
Мы помним Победы весну,
Счастливые слезы героя-народа,
Но не забыть нам и эту войну.

Мы, дети войны, баловство забывая,
Взрослели мгновенно, без детской игры.
С голода пухли, порой умирали
Дети без детства военной поры.

Дети войны, мы здесь, на Урале,
Вставая к станку, взрослых сменили
Не за медали — победу ковали,
Лишь бы на фронте отцы победили.

Дети войны — на колхозном поле
С болью о хлебе с зари до зари.
Детские руки — с кровью мозоли,
Дети без детства военной поры.

Дети войны... Разъезды, вокзалы
Были приютом сиротской шпаны.
Не было мамы и папы не стало,
Лишь память осталась от этой войны.

Дети войны, вы теперь уже деды,
Но снова пожаром грозится война.
Хватит нам горькой последней победы,
Бесценна для всех нас мира весна.

Г. НЕКРАСОВ,
токарь малой механизации.

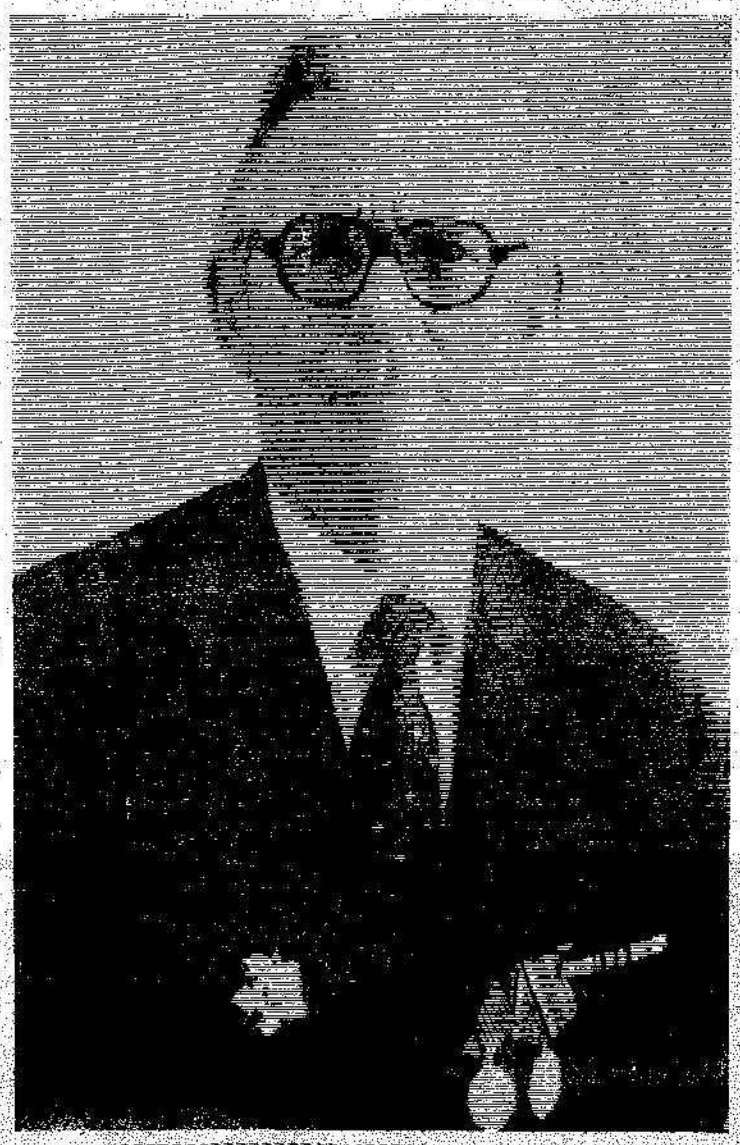

ВО ИМЯ БУДУЩЕГО

Леонида Матвеевича Кузовлева призвали в ряды Советской Армии в 1940 году. Неспокойно было в мире. Европа к тому времени уже испытала на себе жестокость фашистской оккупации. А призывника Л. Кузовлева командование направило на Дальний Восток, в учебную роту г. Бикина, где и получил он в 1941 году звание лейтенанта.

В этом же году пулеметчик Кузовлев принял участие в задержании японской роты, форсировавшей реку Уссури. Операция длилась три дня, японцы были окружены, отрезаны от реки, больше половины взяты в плен. Охрана границы — такова была основная задача полка, в котором служил Л. М. Кузовлев. В дни затишья проводилась строевая подготовка. К примеру, лейтенант Кузовлев осенью сорок первого года участвовал в марш-броске протяженностью 350 км. Вот где проверялась выдержка, выносливость солдат. Японцы готовили наступление, но ждали удобного момента, остро реагируя на все поражения фашистской армии на Западе. Однако все попытки японских милитаристов прорваться на территорию нашей Родины кончались неудачей.

После Победы советского народа в Великой Отечественной войне Леонида Матвеевича направили в пехотное Хабаровское училище, где до августа 1946 года преподавал он военную историю. Каждый разумный человек, считает Леонид Матвеевич, обязан сделать все от него зависящее, чтобы не повторился кошмарный ужас войны.

Фото **Ю. Кадникова.**

● **СЛОВО ДЕПУТАТУ**

Нужна помощь

Растет и благоустраивается поселок индивидуального сектора. Давно электрифицирована по постоянной схеме ул. Турбинная, по ней проложена в 1980 году асфальтированная дорога. Построена часть ЛЭП по ул. Энергостроителей, отсыпана грунтокаменной смесью проезжая часть дороги до конца разделенных участков, ведутся работы на детской игровой площадке № 1. Особую благодарность от имени жителей хочу выразить руководству ГРЭС и поселковому Совету за обеспечение строительства теплотрассы, которая стала функционировать с октября прошлого года. Наблюдая за радостью людей, я могу сравнить это событие с первыми успехами электрификации села в 50-х годах, участником которых я был в молодости. Со строительством теплотрассы у людей значительно возрос интерес к поселку индивидуального сектора. Быстро прибрали пустующие участки, на некоторых из них появились плоды человеческого труда — стоят уже закрытые строения или подготовлены фундаменты. За последнее время исполком поссовета вынес решение об отводе земли под строительство домов еще пятнадцати семьям и в основном молодежи. Это как раз соответствует духу решений, принятых XXVII съездом КПСС, и Основных направлений развития народного хозяйства до 2000 года.

Поскольку мы привлекли интересы людей, то возрастает и ответственность, контроль и роль соответствующей помощи со стороны поселкового Совета и предприятий поселка. Этим самым мы помогаем решению столь важных социальных проблем, как жилищная, продовольственная, воспитание подрастающего поколения и приобщение к труду молодежи, борьба с пьянством и алкоголизмом, проблема использования свободного времени и т. д.

Для оказания помощи поссовету в решении некоторых вопросов в поселке индивидуального сектора создан и работает уличный комитет. При комитете имеются четыре комиссии: животноводческая, санитарная, ревизионная, комиссия по организации строительства инженерных сооружений. Есть предложения в будущем создать комиссию застройщиков и противопожарную комиссию. И хотя в делах уличного комитета имеются некоторые недостатки, но все же необходимую работу уличный комитет ведет. Так, организует население для проведения работ по уборке территорий, строительству дороги, теплотрассы, ЛЭП, игровой площадки, загона для скота. Жителями поселка отработано на строительстве теплотрассы и водопровода более четырех тысяч человеко-часов, на других работах — около тысячи человеко-часов.

Население будет участвовать в общих работах и в дальнейшем. Но не нужно думать, что мы можем сделать все сами, ведь у нас не колхоз и не кооператив, а самый настоящий жилой район. Все мы работаем на предприятиях поселка, а по закону положено строительство инженерных сооружений в индивидуальных поселках строить за счет тех предприятий, где работают жильцы и застройщики. А у нас люди работают не только на Рефтинской ГРЭС, так что раскошеливаться придется и другим предприятиям. Поэтому поселковый Совет должен учитывать это в своих решениях.

В индивидуальном поселке много назревших вопросов, требующих соответствующих решений, и уходить от них было бы неправильно. Во-первых, это порядок в строительстве и контроль за его осуществлением. Ведь некоторые дома строятся по 10—15 лет, передаются участки из рук в руки, нарушаются порой границы застройки, есть случаи возведения строений не на отведенной территории. Во все это требуется вмешательство компетентных организаций.

От населения поступает много жалоб по различным вопросам. Например, давняя жалоба от жителей домов № 1, 3, 5, 7 по ул. Турбинной: весной затопляет строения и усадьбы водой. Происходит это потому, что при строительстве дорог не был сделан дренаж для организованных стоков воды. Этот вопрос так и не решается.

Не закончены работы на строительстве теплотрассы из-за того, что нет рубероида для выполнения гидроизоляции. Водопровод требуется подключать к магистральному водоводу. Не сделана отсыпка территории детской площадки № 1. Требуется продолжить отсыпку дороги по ул. Энергостроителей и строительство ЛЭП. Жильцы просят также решить вопрос о радиофикации поселка. Просьба задействовать мусоросборную машину, но нет для нее разворота. Часто люди жалуются на плохое уличное освещение. Есть и мелкие вопросы, которые будут решаться силами населения, но то, что я перечислил, нам одним не решить.

В. СКРЯБИН,
депутат поселкового Совета.

Молния!

Накануне Первомайского праздника на Рефтинскую ГРЭС пришла поздравительная телеграмма, и на центральной проходной появилась «Молния» следующего содержания: «Свердловэнерго и Свердловский обком профсоюза рабочих электростанций и электротехнической промышленности поздравляют коллектив ТТЦ Рефтинской ГРЭС с присуждением второго места в социалистическом соревновании среди топливно-транспортных цехов электростанций Свердловской энергосистемы по итогам I квартала 1986 года».

● **НАМ ОТВЕЧАЮТ**

Меры приняты

На заметку «Ждем сантехника», опубликованную в пятнадцатом номере газеты, редакция получила ответ начальника цеха ТПК П. А. Саврана:

— Указанные в заметке замечания в адрес работников цеха ТПК подтвердились. Виновные получили административное наказание и с ними проведена разъяснительная работа.

● **ЗА ПОСЕЛОК ВЫСОКОЙ КУЛЬТУРЫ**

Кому следить за чистотой

В течение ряда лет по установившейся, но, вероятно, неверной традиции работы по содержанию территории, прилегающей к жилым домам, в надлежащем санитарном порядке выполняются силами предприятий. Причем, производятся работы эпизодически — к первомайским праздникам и, если погода позволяет, к 7 октября, к ноябрьским праздникам. В остальное время территория постепенно захламляется.

Я не против выполнения работ по благоустройству поселка в субботники. Но пусть эти работы сводятся к уходу за лесонасаждениями, очистке дорог, очистке скверов, посадке деревьев. Территории, прилегающие к жилым домам, должны поддерживаться в чистоте и порядке жителями этих домов под руководством, разумеется, работников ЖКО, как это делается во многих городах.

Кстати, о работе ЖКО. Складывается впечатление, что задачи этой службы сведены к контролю за регулярностью внесения квартплаты, вывозке мусора да ежедневной уборке пешеходных дорожек и проездов у жилых домов.

Загляните в любой подъезд любого дома, скажем, во втором микрорайоне. Ведь после сдачи домов в эксплуатацию прошли годы, а лестничные клетки за все это время (5—10 лет) не видели кисти маляра. А что творится в подвалах? Канализационные выпуски не работают, так слесари ЖКО нашли «мудрый» выход. Просто, как дважды два! Открыли ревизии на стояках и все нечистоты регулярно сливаются прямо в подвал. У домов № 33, 35, 37 по ул. Молодежной с наступлением тепла постоянно ощущается аромат этих «нововведений» в радиусе 10—15 метров. То же самое творится и в домах № 5, 7, 9 по ул. Юбилейной. Кстати, не лишне было бы заинтересоваться этим вопросом и работникам санэпидемстанции.

Г. МАТРЕНИН, начальник участка № 1.

ЗА ЖИЗНЬ НА ПЛАНЕТЕ МЫ С ВАМИ В ОТВЕТЕ

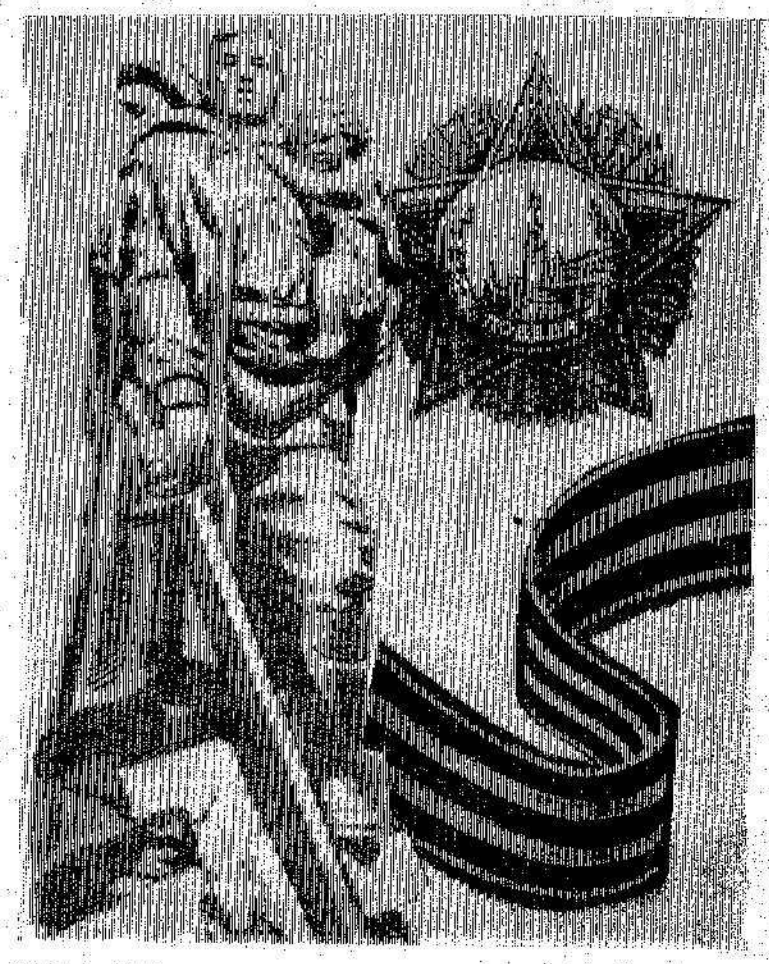

Люблю ребят задорную игру,
Их хохот озорной и милый:
Светлее мир становится вокруг
И в жилах прибывают силы.

И нету выше радости другой —
За них на поле брани
Лилась невинно кровь рекой,
Гнездо фашистов штурмовали.

Но вновь бесчеловечный град
Висит над миром человечьим
И тяжким грузом за судьбу ребят
Ложится всем на плечи.

Они ж продолжат род людской,
И им вступать в грядущее столетье,
Так пусть они не встретятся с войной,
За это мы и только мы в ответе.

Л. КУЗОВЛЕВ, ветеран войны и труда.

С любовью к песне

За время четырехлетнего существования хор ветеранов войны и труда Дворца культуры заявил о себе со сцены в полный голос не только в нашем поселке, но и в городской округе, области. Если обратиться к статистике, то коллективом дано свыше 140 самостоятельных выступлений, проведены также встречи и тематические вечера. Коллектив хора принимает самое активное участие во всех мероприятиях Дворца культуры, не преувеличу, если скажу, что участники хора проявляют повышенный интерес к песне, особенно гражданского и патриотического звучания. Подбором репертуара и составлением концертных программ занимаемся коллегиально.

В 1984 году хор принимал участие в областном смотре, где стал лауреатом и отмечен дипломом I степени. Отмечен дипломом первой степени также наш участник хора Леонид Кузовлев за авторское исполнение стихотворения о поселке Рефтинском. С большим интересом зрители принимают исполнение хором песен Е. Мартынова «Встреча друзей», Б. Маслова «Живая память», русскую народную песню «Марусенька» (солисты супруги Фадеевы) и многие другие произведения.

В 1985 году творческой группой Свердловского радио и телевидения было записано выступление хора, затем оно транслировалось по радио и телевидению. Совсем недавно появились в репертуаре хора песни «Хлеб — всему голова» и «Все, что сердцу дорого» Ю. Чичкова, которые, мы надеемся, получат хорошую оценку зрителя. За последние три года традиционными стали творческие встречи с хором ветеранов Дворца культуры и техники им. Горького г. Асбеста с обязательным выступлением перед публикой. В феврале этого года мы побывали у них в гостях, где нас приняли с большим вниманием и с интересом выслушали наше выступление. Ответную встречу руководство Дворца запланировало провести у нас 5 мая. В этот день оба коллектива показали свои концертные программы. Затем встреча продолжилась за чашкой чая в теплой, дружеской обстановке.

Очень приятное впечатление производит Асбестовский хор ветеранов, особенно сильна у них народная тема репертуара, которой большое внимание уделяет руководитель хора, самодеятельный композитор Михаил Тимофеевич Меньшенин. Думаю, что рефтинцам интересно было посмотреть это выступление.

В преддверии большого праздника — Дня Победы — поздравляю всех ветеранов с этим славным днем, желаю прежде всего здоровья и хочу, чтобы интерес к песне хоровой, народной не гас. Песня всегда вселяет дух оптимизма и помогает жить.

А. БАБУШКИН,
руководитель хора
ветеранов войны и труда.

НА СНИМКЕ: хор ветеранов войны и труда во время выступления.

Фото **Ю. Кадникова**.

Цифры и факты

Вторая мировая война 1939-1945 гг. по своим масштабам и ожесточенности, людским потерям и материальным издержкам не имеет себе равных. В войну было втянуто 61 государство, свыше 80 процентов населения земного шара, военные действия велись на территории 40 государств, а также на морских и океанских театрах. Вторая мировая война была самой разрушительной из войн. В ней погибло более 50 млн. человек, общая стоимость уничтоженных материальных ценностей во всех воевавших странах превысила 316 млрд. долларов.

СССР потерял в Великую Отечественную войну 20 млн. человек (40 процентов всех погибших во второй мировой войне). Советско-германский фронт на протяжении 4 лет являлся главным фронтом второй мировой войны. Здесь фашистская Германия потеряла более 10 млн. человек (общие ее потери в войне — 13,6 млн. человек) и около 75 процентов боевой техники и оружия.

В Советском Союзе немецко-фашистские захватчики полностью или частично разрушили и сожгли 1710 городов и поселков, более 70 тыс. сел и деревень. Около 25 млн. человек остались без крова. Десятками тысяч исчислялись выведенные из строя промышленные и сельскохозяйственные предприятия. Пламя войны поглотило почти треть национального богатства страны.

Московская битва 1941-1942 гг. стала одним из важнейших событий Великой Отечественной войны и второй мировой войны. Победа Советской Армии окончательно сорвала немецко-фашистский п л а н «блицкрига», развеяла миф о непобедимости гитлеровской армии.

После Сталинградской битвы 1942-1943 гг. стратегическая инициатива окончательно перешла к Советским Вооруженным Силам. Эта битва положила начало коренному перелому в ходе Великой Отечественной и всей второй мировой войны, положила начало массовому изгнанию немецко-фашистских войск с советской земли.

В результате Курской битвы 1943 г. провалилась последняя попытка немецко-фашистского командования захватить стратегическую инициативу. Разгром вражеских войск под Курском и выход советских войск к Днепру завершили коренной перелом не только в Великой Отечественной войне, но и в ходе всей второй мировой войны.

За подвиги на фронтах Великой Отечественной войны свыше 7 млн. советских воинов награждены орденами и медалями.

Звания Героя Советского Союза были удостоены более 11500 человек. Из них 115 человек дважды и более раз удостоились столь высокой чести.

Первыми трижды Героями Советского Союза стали прославленные летчики А. И. Покрышкин и И. Н. Кожедуб. Маршал Советского Союза Г. К. Жуков, который впоследствии был удостоен этого звания в четвертый раз.

Среди Героев Советского Союза военного времени — 86 женщин. Открыла их список З. А. Космодемьянская.

Коммунистическая партия была поистине сражающейся партией. К концу войны в армии и на флоте находилось 3 млн. 325 тыс. коммунистов, или почти 60 процентов всего состава партии.

На фронтах погибли 3 млн. коммунистов. 80 процентов командного состава армии и флота были коммунистами и комсомольцами. Почти 71 процент воинов, удостоенных звания Героя Советского Союза, составляли коммунисты.

Дворец приглашает

10 мая. Мультигротека для детей. В программе: игры, конкурсы, викторина, мультсборник. Начало в 13 часов. Новый фантастический фильм **«День гнева».** Начало в 15, 17, 19 часов. Сегодня в Западном мире проводится немало чудовищных антигуманных опытов, результаты которых могут представлять опасность для человечества. Кинолента, созданная Центральной киностудией детских и юношеских фильмов им. Горького, взывает к человеческому разуму, предостерегает от непоправимого. В главных ролях Ю. Будрайтис и А. Петренко.

Молодежный вечер отдыха. Начало в 21 час.

11 мая. Фильм—детям **«Остров Вольми».** Начало в 15.30. Художественный фильм **«День гнева».** Начало в 18, 21 час.

13—14 мая. Новый художественный фильм **«Ступени супружеской жизни».** Начало в 12, 19, 21 час. Любовь... Какие неожиданные коллизии таит в себе это великое, непостижимое чувство, как часто сопутствуют ему ревность, обида, обоюдно непонимание любящих сердец. Новый французский фильм раскрывает превратность любви и супружеской жизни. Главную роль исполняет известная французская актриса Марина Влади.

15 мая. Фильм—детям **«Маленькая банда».** Начало в 15.30. Новый художественный фильм **«Сто дней в Палермо».** Начало в 19, 21 час. Сто дней и ночей продолжалась борьба сицилианского города Палермо с главарями мафии. И в неравном бою город пал, как солдат на поле брани. Фильм основан на недавних реальных событиях.

16 мая. Художественный фильм **«Сто дней в Палермо».** Начало в 12, 19, 21 час.

17 мая. Новый художественный фильм **«Валентин и Валентина».** Начало в 17, 19 часов. Первая любовь — чувство нежное, трепетное, прекрасное. Но как уязвима она для грубого слова, для недоброго взгляда, как легко ее может задеть холодный ветер меркантилизма, а то и просто эгоизм... Картина создана на киностудии «Мосфильм».

Молодежный вечер отдыха. Начало в 21 час.

С. МАКУРИНА,
директор Дворца культуры.

СОСТОЯЛАСЬ ПРЕМЬЕРА

Не в каждом поселке есть свой театр. А у нас есть. Уже третий раз радует рефтинцев театральный коллектив «Арена» своими спектаклями. 14 апреля состоялась премьера спектакля по мотивам повести К. Сергиенко «Прощай, овраг!».

Издавна считается, что собака — друг человека. А задумываемся ли мы над тем, что она перенимает наши с вами человеческие качества? В этом спектакле затронута проблема положения бездомных собак, отношение людей к ним. Что испытывают животные, изгнанные из дома, какие трудности их ждут? С каким трепетом собаки в овраге вспоминают о своих бывших хозяевах, которые умеют дружить, читают газеты, ходят в гости друг к другу.

Главную роль исполняет Сережа Зубов. Очень искренен он, играя своего Черного. Черный любит своих друзей, но, не зная выхода, часто бьет их. Про себя пес говорит: «Я, Черный, черный снаружи и внутри». Но нам этот пес симпатичен. А какой ухоженный и весь домашний песик Ямомото (его сыграл Денис Четвериков). Трогательно и печально сыграла бывшую Таксу Таня Антонова.

Когда смотришь спектакль, забываешь, что на сцене играют очень юные исполнители, настолько профессионально они исполняют роли, настолько вжились в характеры своих героев. Признаемся, что не всегда приходится плакать на спектаклях или в кино, но на этом невозможно удержаться, особенно когда идет сцена «сон».

Во время спектакля звучит очень свежая, трогательная музыка французского композитора Франциса Лея, она хорошо подчеркивает дружбу героев и их любовь к жизни. Нас спектакль заставил задуматься. Он несет высокий нравственный смысл. Очень хочется, чтобы этот спектакль посмотрели и взрослые, и дети.

Л. ПОТАПОВА,
учитель начальных классов
школы № 17;
Л. БАЛАХ,
рабочая птицефабрики
«Рефтинская».

Редактор М. А. ФЕЙСТ.

Адрес редакции: 624065 пос. Рефтинский, управление строительства. Телефоны 3-93, 3-81.

Газета выходит по пятницам.

Асбестовская типография упрполиграфиздата Свердловского облисполкома: г. Асбест, ул. Садовая, 5. Высокая печать. Тираж 1500. Заказ 2858. Объем 1/2 печ. л.