ПРОЛЕТАРИИ ВСЕХ СТРАН, СОЕДИНЯЙТЕСЬ!

Энергостроитель

Орган парткома, объединенного профкома, комитета ВЛКСМ и администрации управления строительства Рефтинской ГРЭС

Год издания 19-й
№ 34 (985)

ПЯТНИЦА, 22 августа 1986 года

Цена 1 коп.

СЕГОДНЯ В НОМЕРЕ:

- ИТОГИ РАБОТЫ ЗА ИЮЛЬ ЭНЕРГЕТИКОВ И РЕМОНТНИКОВ
- КАК ВЫПОЛНЯЮТСЯ СОЦОБЯЗАТЕЛЬСТВА АВТОТРАНСПОРТНИКАМИ СТРОЙКИ
- ПОДПИСКА-87
- МАТЕРИАЛЫ С СЕССИИ ПОСЕЛКОВОГО СОВЕТА НАРОДНЫХ ДЕПУТАТОВ
- ИЗ РЕДАКЦИОННОЙ ПОЧТЫ

● ДНЕВНИК СОЦИАЛИСТИЧЕСКОГО СОРЕВНОВАНИЯ

КАК ПОТРУДИЛИСЬ ЭНЕРГЕТИКИ

В июле на Рефтинской ГРЭС наряду с выполнением планового задания по рабочей мощности план по выработке электроэнергии выполнен на 97,9 процента из-за систематических диспетчерских разгрузок энергоблоков в ночное время. Достигнуто снижение удельного расхода топлива на 1,1 г/кВт. час от нормативного, за счет чего сэкономлено 2092 тонны условного топлива. Получена экономия электроэнергии, расходуемой на собственные нужды, от уровня прошлого года — 225 тысяч киловатт-часов, но вместе с тем план по этому показателю не выполнен из-за технически не обоснованного его занижения.

Итоги хозяйственной деятельности и внутристанционного соревнования за прошлый месяц были подведены на совместном заседании администрации и профкома, проходившем 14 августа.

Среди цехов первой группы все коллективы, кроме **электроцеха**, не выполнили обязательные условия соревнования. Поэтому этот цех единодушно был признан победителем. Остальные цеха этой группы сняты с рассмотрения на призовые места: ТТЦ — за допущенный прогул, КТЦ-1 — за отказ в работе оборудования по вине персонала, КТЦ-2 — за грубейшее нарушение ТБ, в ОРУ допущено две травмы, а в цехе ТАИ есть и прогульщики, и нарушители общественного порядка.

По второй группе соревнующихся лучше всех оказался **коллектив химцеха**. Ему и присуждено первое место. В цехе ведется рационализаторская работа. Экономический эффект от внедренных в июле рацпредложений составит 1,2 тысячи рублей. Добился коллектив и снижения заболеваемости. И надо отметить, что это единственный цех в этой группе, который принимал активное участие в спортивно-массовых мероприятиях станции. Второе место присуждено **цеху ТПК**. Коллектив ремонтно-строительного цеха снят с рассмотрения на призовое место. Во-первых, в цехе допущен прогул, а также нарушение общественного порядка. Коллектив в июле не занимался рационализаторской работой и не участвовал в спортивно-массовых мероприятиях. По этим же причинам коллектив автогаража не вышел в передовики. Сдал свои передовые позиции и цех наладки.

Среди отделов управления второй месяц подряд первое место завоевал **планово-экономический отдел** (начальник М. А. Бирюков, профорг Н. Б. Хмельницкая). Следует отметить, что к подведению итогов соцсоревнования несерьезно относятся окс и отдел кадров, ОМТС, административно - хозяйственный отдел. Они несвоевременно подают данные и представители этих отделов не присутствуют на заседаниях профкома. Можно сказать, эти отделы практически не участвуют в соревновании.

Среди сквозных вахт лучшим был отмечен **коллектив вахты № 1** (начальник смены В. М. Лимонов).

В остальных вахтах допущены грубые нарушения: отказы в работе оборудования по вине персонала, нарушения нарядно-допускной системы и техники безопасности.

Ю. СОРОКИН,
зам. председателя профкома ГРЭС.

В числе тех, кто отлично потрудился в годы XI пятилетки и отмечен наградами Родины, Виктор Михайлович Мохов. Ему совсем недавно вручена медаль «За трудовую доблесть», а год назад он был награжден значком «50 лет стахановского движения». С 1971 года работает В. М. Мохов на объединенном ремонтном участке ГРЭС. Начинал мастером в ремонтно-механических мастерских, потом работал старшим мастером, а сейчас вырос до начальника РММ. Это очень трудолюбивый, спокойный, уравновешенный человек, хорошо знающий свое дело. Умеет он ладить с людьми, для молодых является наставником, ведь недаром еще в 1977 году ему было присвоено почетное звание «Мастер — воспитатель».

Фото Ю. КАДНИКОВА.

Итоги ремонтников

Подведены итоги социалистического соревнования коллективов за июль и на объединенном ремонтном участке Рефтинской ГРЭС. Второй месяц подряд первое место и переходящее Красное знамя присуждается арматурному цеху (начальник В. А. Горохов), в остальных цехах были нарушения. В числе передовых и коллектив управления.

Двенадцать бригад из шестидесяти восьми по итогам работы за прошлый месяц названы лучшими. Это бригады мастеров Н. И. Черновой, В. А. Хорькова, С. П. Абрамкина, И. Д. Исаенко, А. А. Пяткова, Н. В. Сморчкова, А. Н. Минина, Н. А. Гладких, Н. М. Лаврентьевой, М. А. Никитина, О. Ф. Молотилова. Лучшим по управлению признан коллектив бюро подготовки производства под руководством А. Ф. Скопова.

Почетное звание «Лучший по профессии» завоевали А. А. Бойков, огнеупорщик VI разряда, А. Н. Смолянинов, В. А. Пермикин, слесари III разряда, А. Я. Матвиенко, А. В. Жулимов, слесари IV разряда, Н. Ф. Сахаров, слесарь VI разряда, И. В. Драценко, слесарь V разряда, Н. Ю. Антропов, С. Н. Коровин, электросварщики V разряда, Е. С. Убейко, крановщица IV разряда, Н. И. Квашнин, токарь-карусельщик V разряда, Г. М. Ермолина, инженер по нормированию, Т. В. Снегирева, бухгалтер-расчетчик, В. П. Кузнецова, техник-технолог, М. К. Быканова, машинистка.

А. ЗЫРЯНОВ,
председатель профкома ОРУ.

● О ЛЮДЯХ ХОРОШИХ

С 1963 года жизнь Екатерины Серпионовны Селедковой связана с нашим поселком. Штукатур-маляр — ее профессия и призвание. Каждодневно рабочий день Екатерины Серпионовны начинается с побелки или покраски помещений, и всюду добрые руки этой женщины создают людям радость, делая краше жилища, промышленные объекты. Нелегко бывает порой, но дело свое Е. С. Селедкова любит и вкладывает в него всю свою душу.

Воодушевленно и добросовестно трудилась Екатерина Серпионовна вместе со своей бригадой на новой школе: приятно сознавать, что частица твоего труда вложена в создание жизненно важного объекта, что скоро светлые, чистые школьные коридоры наполнятся звонкими голосами, смехом ребятишек.

● ГАЗЕТЫ И ЖУРНАЛЫ — КАЖДОЙ СЕМЬЕ

ФОРМИРОВАТЬ КРУГОЗОР

Продолжается подписка на газеты и журналы на 1987 год. Эта важная политическая кампания у нас на Рефтинской ГРЭС проводится под руководством партийного комитета. Парткомом были подобраны и утверждены общественные распространители печати, проведено инструктивное совещание. Оформлен экран, где ежедневно отмечается ход проведения подписки всех коллективов станции.

За две недели общественными распространителями ГРЭС оформлена подписка на 1825 изданий на общую сумму 11450 рублей. Очень организованно подписная кампания проходит в котлотурбинном цехе № 1 (зам. начальника Б. И. Мазаев, общественный распространитель Т. С. Бубнова), в электроцехе внешнего ремонта оборудования (начальник А. Н. Матюшин, распространитель Н. П. Иващенко). Эти коллективы в основном за подписку уже отчитались. Неплохо проходит подписка на объединенном ремонтном участке (распространитель И. В. Шумова), в детском комбинате № 50 (распространитель Г. Н. Тарнакина).

Особое внимание в коллективах должно быть обращено на распространение партийных, комсомольских, советских газет и журналов, так как именно они определяют роль печати в формировании политического кругозора советских людей.

Г. МАЛИНИНА,
старший общественный распространитель печати Рефтинской ГРЭС.

● НА ПРОВЕРКЕ — ВЫПОЛНЕНИЕ СОЦИАЛИСТИЧЕСКИХ ОБЯЗАТЕЛЬСТВ

За словом — дело

В одном из обязательств нашей автоколонны записано: довести коэффициент использования пробега автомашин до 0,57 вместо 0,5 по плану. Хочу отметить, что с этим обязательством коллектив справляется успешно: за полугодие оно выполнено на 102,3 процента благодаря четкой организации работ автомашин, при которой перевоз попутных грузов просто неизбежен.

Перевыполняется и взятое обязательство по увеличению грузоподъемности автомашин: плановая цифра коэффициента грузоподъемности равна единице, наш коллектив брал обязательство довести ее до 1,06, а уже сейчас эта цифра равна 1,08. Большая заслуга в повышении этого коэффициента принадлежит отделу эксплуатации.

Не выполнено за полугодие плановое задание по использованию автопарка. Наш коллектив рассчитывал на усиленный режим работы автотранспорта, но в прошедшем полугодии не использовались строительными участками бетоновозы во вторую смену. Это одна объективная причина, другая заключается в том, что 18 автомашин работали в подшефном совхозе, отправлялись в командировки. Сказался и простой автомашин по самым различным причинам: из-за нехватки резины, аккумуляторов и т. д. Но коллектив намерен к концу года выполнить и это обязательство.

Хорошо прошел в автоколонне техосмотр, этому способствовала четкая его организация: заранее были составлены графики, много энтузиазма проявили сами водители при подготовке автомашин к осмотру.

В. КРАВЦОВ,
начальник автоколонны № 2 АТК-3.

Советы и жизнь

Ускорить темпы перестройки

19 августа прошла очередная, одиннадцатая, сессия поселкового Совета народных депутатов девятнадцатого созыва. Основной вопрос повестки дня — о плане экономического и социального развития нашего поселка на 1986—1990 годы. Депутаты обсуждали, как воплощается в жизнь генеральная линия партии, намеченная XXVII съездом, и определили задачи на пятилетку в целом.

О предварительных итогах работы трудовых коллективов поселка в первом году XII пятилетки доложил председатель исполкома поссовета Г. Б. ВАУЛЕВ. Его выступление мы и публикуем сегодня.

— Успешное выполнение пятилетнего плана будет складываться из выполнения и перевыполнения планов по годам пятилетки. Уже сейчас, сегодня закладывается надежный фундамент нашего дальнейшего продвижения вперед по пути коммунистического строительства, по пути ускорения экономического и социального развития нашей страны. Оно целиком и полностью зависит от каждого советского человека, от каждого депутата, в том числе и нашего поселкового Совета, в деле установления порядка на производстве, повышения производительности труда, усиления экономии всех видов материальных ресурсов.

Трудящиеся нашего поселка полны решимости досрочно выполнить плановые задания 1986 года. Не стоят в стороне от этого и депутаты городского и поселкового Советов. Например, бригада птицеводов, возглавляемая депутатом Тамарой Ивановной Юковой, выполнила план семи месяцев по производству яйца на 107 процентов, при этом выход первоклассного яйца составил 87 процентов при плане 80. Это лучший показатель на птицефабрике. Вся сверхплановая продукция получена в этой бригаде на сэкономленных кормах.

Успешно трудится в первом году пятилетки бригада водителей автоколонны № 4 пассажирского автопредприятия депутата Федора Яковлевича Ярмолича. Ежемесячно этой бригадой план по доходам выполняется на 107—110 процентов, план по пассажиро-километрам на 105—110 процентов.

В совершенстве овладев оборудованием электростанции, машинист энергоблока котлотурбинного цеха № 1 Рефтинской ГРЭС депутат Владимир Викторович Рушенцев записал на свой лицевой счет более 55 тонн условного топлива, сэкономленного им за семь месяцев текущего года. И такие примеры можно продолжать приводить и дальше, они характерны для современного периода ускорения и перестройки и говорят о том, что трудящиеся поселка сердцем понимают и поддерживают политику партии и делают для этого все возможное.

Ритмично работают над выполнением задания первого года XII пятилетки коллективы предприятий поселка, такие как Рефтинская птицефабрика (т. Кляйнрок Ю. И.), хлебозавод (т. Битюгина А. И.), рыбное хозяйство (т. Калашников В. Ф.), орс РефтГРЭС (т. Коваленко А. В.), быткомбинат (т. Крылова Н. М.). В конце июля птицефабрикой выполнен план девяти месяцев по производству яиц, к концу августа птицеводы наметили выполнить план девяти месяцев по мясу птицы. За семь месяцев здесь сэкономлено более двух тысяч тонн кормов.

Значительно перевыполняют плановые задания на свиноотъемочном комплексе Рефтинской ГРЭС: при плане семи месяцев по производству свинины в живом весе 11 тонн фактически получено 20,5 тонны. Более чем на 3 тонны перекрыто плановое задание по производству овощей на тепличном хозяйстве Рефтинской ГРЭС.

Коллективом Рефтинского рыбцеха достигнуто выполнение плана семи месяцев на 187 процентов: при плане 189 тонн улов рыбы составил 353,4 тонны.

За семь месяцев товарооборот орса Рефтинской ГРЭС составил 8754,2 тысячи рублей, что составляет 100,3 процента, тот же показатель без учета реализации винно-водочных изделий — 104 процента к плану, в том числе в розничной торговле при плане 5935 тысяч рублей фактически реализовано товаров на 6 млн. 202 тысячи рублей. Выполнение плана семи месяцев по общепиту обеспечено в объеме 101,5 процента.

Выполнение плана по нашему Дому быта составило 105 процентов. При плане 98820 рублей фактически оказано услуг на сумму 104689 рублей.

В настоящее время наиболее существенным является нарастание темпов роста производства и это требует больших усилий, так как мы находимся еще в самом начале перестройки. Анализ показывает, что перестройка идет недостаточными темпами. В этом основная причина того, что ряд предприятий поселка не справился с технико-экономическими показателями. Особую тревогу вызывает работа крупнейшего предприятия города — Рефтинской ГРЭС. При плане семи месяцев по выработке электроэнергии 15147 тысяч киловатт-часов выработано 15009,6 тысячи, что составляет 99,1 процента. Производительность труда с начала года составила 99,2 процента к плановой. Здесь допущен перерасход себестоимости товарной продукции. Рефтинская ГРЭС не справилась и с полугодовыми заданиями производства товаров хозкультбыта и оказания бытовых услуг населению.

В течение текущего периода не справляются с выполнением плана и других технико-экономических показателей строители. Ими не осваиваются лимиты капитальных вложений, выделенных для соцкультбытовых объектов. Допущено отставание на строительстве дома № 157, поликлиники на 600 посещений, торгового центра.

До окончания года остается четыре месяца, и задача руководителей предприятий и организаций, исполкома поселкового Совета — предпринять все возможные меры к безусловному выполнению плановых заданий 1986 года, ибо этот год войдет в историю нашей страны, как год XXVII съезда КПСС, исторические решения которого вооружили партию и народ развернутой программой социалистических преобразований во всех областях жизни советского народа.

● В ТОВАРИЩЕСКОМ СУДЕ

А виной всему — пьянство

11 августа товарищеский суд жилищно-коммунального отдела Рефтинской ГРЭС рассмотрел дело по заявлению мастера ЖЭУ-1 Л. С. Исаковой «О пьянстве, недостойном поведении в быту, нарушении правил социалистического общежития» С. А. Колдаевым, Н. Ф. Колдаевой, И. В. Молчановой, проживающими в квартире № 32 дома № 3 по улице Гагарина.

Суд установил, что по этому адресу основным квартиросъемщиком является И. В. Молчанова, живет с ней и семья Колдаевых (дочь Молчановой с мужем, внучка восьми лет). Все взрослые пьют, к ним часто ходят любители спиртного, бывают в этой квартире пьяные драки, скандалы. И. В. Молчанова — пенсионерка, ее пенсия равна 55 рублям, Колдаевы же не имеют постоянного места работы, в течение года по нескольку раз переходят с одного предприятия на другое, после увольнений длительное время нигде не работают. Семья постоянно является задолжником по квартплате, газ и свет у них отключены.

Соседи, свидетели, на суде показали, что из-за Колдаевых-Молчановых боязно выпускать детей одних на улицу, так как по подъезду постоянно ходят пьяные, на лестничных площадках шумят, дерутся, выражаются нецензурной бранью. А однажды «гость» Колдаевых, перепутав квартиры, выбил дверь у соседей.

С. А. Колдаев в квартире Молчановой не прописан, так как уезжал в Добрянку Пермской области, проработал один месяц, там прописался, но приехал обратно в Рефтинский и вот уже два месяца нигде не работает, пьянствует.

За нарушение правил социалистического общежития товарищеский суд ЖКО Рефтинской ГРЭС принял решение: объявить С. А. Колдаеву, Н. Ф. Колдаевой (оба 1958 года рождения), И. В. Молчановой, 1929 года рождения, общественный выговор с опубликованием в печати, предупредить Колдаевых, что если они не изменят образа жизни, то будет поставлен вопрос о лишении их родительских прав. Суд также ходатайствует перед прокуратурой г. Асбеста о лишении дееспособности Колдаевых и И. В. Молчановой.

Д. ОВЧИННИКОВА,
председатель товарищеского суда ЖКО.

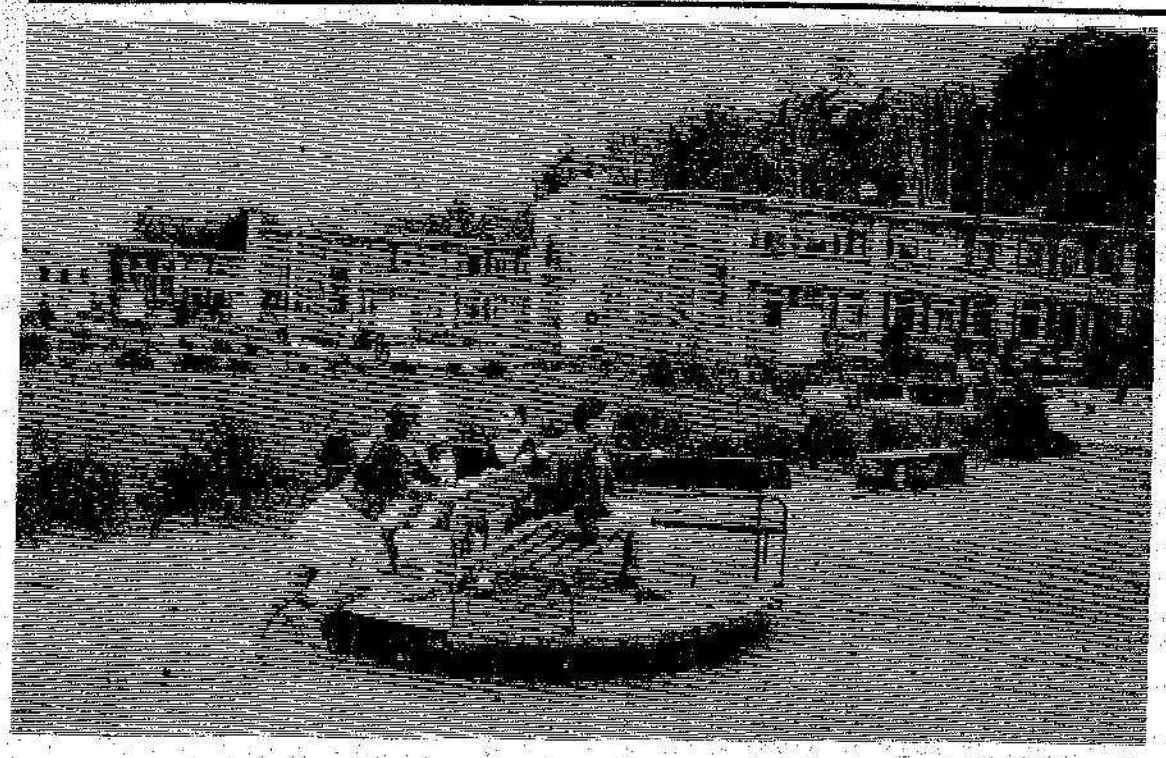

В ПИОНЕРСКОМ ЛАГЕРЕ «ИСКОРКА» ЗАКАНЧИВАЕТСЯ ЧЕТВЕРТАЯ СМЕНА, ЧУТЬ МЕНЬШЕ ДВУХ НЕДЕЛЬ ОСТАЛОСЬ ДО НАЧАЛА УЧЕБНОГО ГОДА. ХОРОШО ОТДОХНУЛИ РЕФТИНСКИЕ ШКОЛЬНИКИ В СВОЕМ ЛАГЕРЕ. НАДОЛГО ЗАПОМНЯТСЯ ИМ И ПОХОДЫ, И ПЕСНИ У КОСТРА, И ЛЕТНИЕ РАССВЕТЫ. ОКРЕПШИМИ И ПОВЗРОСЛЕВШИМИ ПРИДУТ УЧЕНИКИ В СВОИ ШКОЛЫ.

Фото Ю. КАДНИКОВА.

31 АВГУСТА В 11 ЧАСОВ ВО ДВОРЦЕ КУЛЬТУРЫ НАМЕЧЕНО ПРОВЕСТИ

выставку цветов и урожая,

ВЫРАЩЕННЫХ ЖИТЕЛЯМИ НАШЕГО ПОСЕЛКА В КОЛЛЕКТИВНЫХ САДАХ И ОГОРОДАХ. БУДЕТ ОРГАНИЗОВАН КОНКУРС НА ЛУЧШУЮ КОМПОЗИЦИЮ ИЗ ЦВЕТОВ.

ПРОСИМ ПРИНЯТЬ АКТИВНОЕ УЧАСТИЕ ВСЕХ САДОВОДОВ И ОГОРОДНИКОВ В ПРЕДСТОЯЩЕЙ ВЫСТАВКЕ.

ЖЕНСОВЕТ ПОСЕЛКА.

● СОВЕТЫ ВРАЧА

ЧИСТОТА ОТВЕДЕТ БЕДУ

Летне-осенний период радует нас избытком овощей и фруктов. Но с появлением фруктов прибавляется забот и врачам, ибо от несоблюдения некоторых мер предосторожности фрукты и овощи могут явиться причиной кишечных заболеваний. Представляют опасность для здоровья человека непипяченое молоко, сырая вода из неизвестных источников (рек, колодцев и т. д.), немытые овощи и фрукты. Наиболее чувствительны к кишечным инфекциям дети и люди, ослабленные другими заболеваниями.

Для того, чтобы избежать беды, необходимо мыть проточной водой овощи и фрукты с последующей обработкой кипятком. Молоко и воду из открытых водоемов обязательно кипятить, мясо и рыбу, которые могут явиться причиной такого заболевания, как сальмонеллез, употреблять в пищу только хорошо проваренными и прожаренными, защищать продукты питания от мух, переносчиков инфекции, хлеб и хлебобулочные изделия помещать в полиэтиленовые мешки; молочные продукты, смеси, вареные колбасные изделия хранить в холодильнике не более 36 часов, обязательно кипятить соски и пустышки, учить детей мыть руки перед едой. Залогом здоровья детей являются также вымытые игрушки, регулярность этой процедуры.

В настоящее время персонал столовых, магазинов, дошкольники, посещающие детские комбинаты, приехавшие из отпуска, проходят бактериологическое обследование.

А. КЕТОВА, врач.

КУЛЬТУРНЫЙ КОМПЛЕКС ПРИГЛАШАЕТ

24 августа. Отдыхаем всей семьей. В гостях у кафе «Лесная сказка». Начало в 12 часов. Экран повторного фильма **«Любовь и голуби».** Начало в 16, 18, 20 часов.

26 августа. Фильм — детям **«Поле перейти».** Начало в 10 часов. Экран повторного фильма **«ЧП».** Начало в 12, 18, 21 час.

27 августа. Художественный фильм **«ЧП».** Начало в 12, 18, 21 час.

28 августа. Фильм — детям **«Здравствуйте, дети!».** Начало в 10 часов. Новый художественный фильм **«Конвой».** Начало в 12, 19, 21 час.

29 августа. Художественный фильм **«Конвой».** Начало в 12, 19, 21 час.

30 августа. Торжественная регистрация новобрачных. Начало в 12 часов.

Художественный фильм **«Конвой».** Начало в 15, 17, 19 часов. **Молодежный вечер отдыха.** Начало в 21 час.

31 августа. Праздничный утренник **«Здравствуй, школа!».** Начало в 12 часов. В течение всего дня выставка **«Дары осени».** Художественный фильм **«Конвой».** Начало в 16, 18, 20 часов.

С. МАКУРИНА,
директор ДК.

Редактор М. А. ФЕЙСТ.

Адрес редакции: 624065, пос. Рефтинский, управление строительства. Телефоны 3-93, 3-81.

Газета выходит по пятницам.

Асбестовская типография упрполиграфиздата Свердловского облисполкома: г. Асбест, ул. Садовая, 5. Высокая печать. Тираж 1500. Заказ 4845. Объем 1/2 печ. л.